RÉVEILLONS NOTRE GÉNIE COMMUNAUTAIRE!

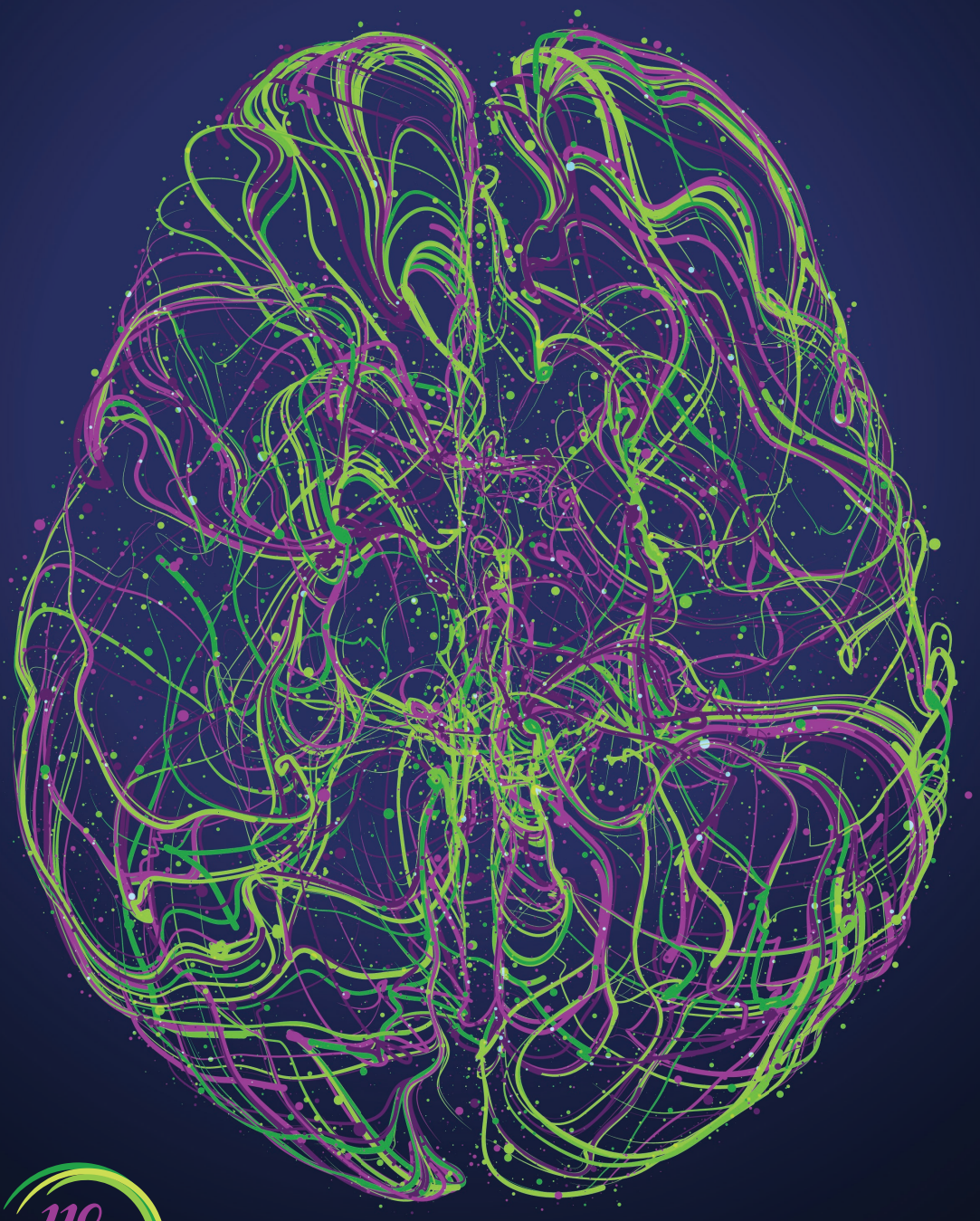

110 ans d'histoire

Assemblée de la francophonie de l'Ontario

Rapport annuel 2019-2020

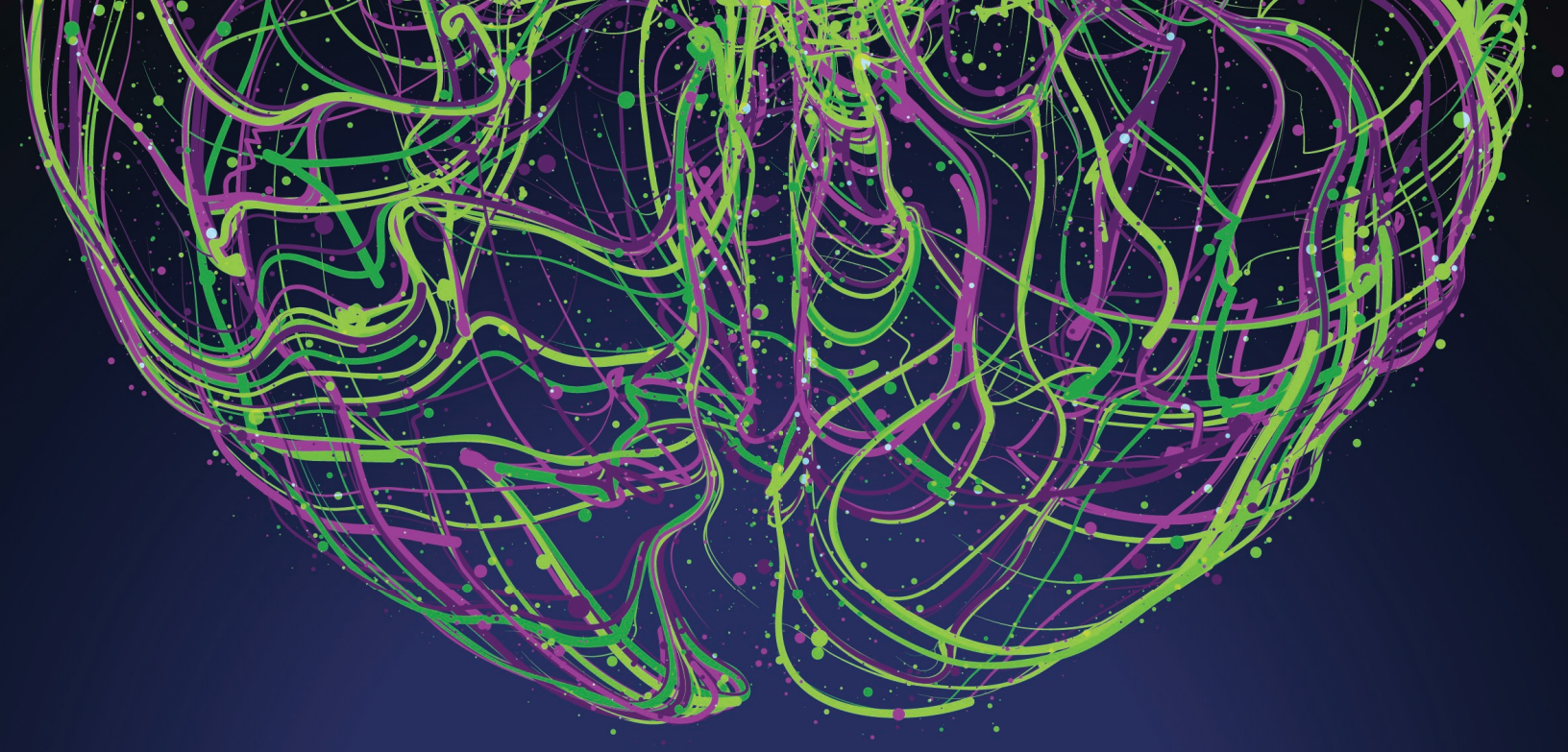

MISSION

L'Assemblée de la francophonie de l'Ontario est l'organisme rassembleur et la voix politique de la francophonie de l'Ontario.

VISION

Un Ontario français, uni dans sa diversité, solidaire dans ses actions et engagé collectivement afin d'assurer son mieux-être.

NOTRE CONSEIL D'ADMINISTRATION 2019-2020

CAROL JOLIN, président

Représentant.e.s régionaux.ales
Centre : DOMINIQUE JANSSENS
Est : MARIE-FRANCE PAQUETTE
Nord-Est: ALEXI BRETON
Nord-Ouest : CLAUDETTE GLEESON
Sud-Ouest : BLANDINE LESAGE

Représentant.e.s sectoriel.le.s
Aîné.e.s et retraité.e.s : JACQUES HÉROUX
Femmes : NICOLE FORTIER LÉVESQUE
Jeunesse : CAMILLE SIGOUIN
Minorités raciales et ethnoculturelles francophones (MREF) : MARCEL MUKUTA KALALA
JULIE MBENGI LUTETE (jusqu'en décembre 2019)
DAVID MBAYA KABAMBA (à partir de janvier 2020)

MOT DE LA PRÉSIDENCE

J'ai l'immense plaisir de vous présenter le rapport annuel de l'Assemblée de la francophonie de l'Ontario (AFO).

Cette année « post-jeudi noir » a demandé encore beaucoup d'effort à la communauté francophone de l'Ontario. Mais nous n'avons pas baissé les bras et les résultats sont plus que satisfaisants.

Le travail de démarchage politique continue avec des gains non négligeables obtenus. Le moment marquant de 2019-2020 que l'on retiendra est l'accord historique de financement pour l'Université de l'Ontario français entre le gouvernement fédéral et celui de la province. Celui-ci vient concrétiser un projet cher aux Franco-Ontarien.ne.s depuis des décennies. Cette institution viendra former les générations futures qui renforceront notre belle communauté.

Malgré le fait que le commissariat aux services en français ne soit pas redevenu totalement indépendant, on peut souligner la nomination de Kelly Burke comme commissaire, un poste important pour la francophonie ontarienne. L'indépendance complète du commissaire fait partie de nos recommandations au gouvernement dans le cadre de la modernisation de la Loi sur les services en français. Nous avons hâte de vous présenter notre proposition de libellé sur cette question !

Au niveau fédéral, le travail pour une modernisation de la Loi sur les langues officielles continue en collaboration avec la Fédération des communautés francophones et acadienne (FCFA) et ses partenaires. Tous ensemble, nous avons d'ailleurs présenté aux différents partis une proposition de projet de loi complet à cet effet.

Aussi, cette année, l'Assemblée de la francophonie de l'Ontario, en partenariat avec la Fédération des aînés et des retraités francophones de l'Ontario (FARFO) a publié un Livre blanc sur le vieillissement des francophones en Ontario.

Enfin, 2020 marque les 110 ans d'histoire de notre organisme. 110 ans de luttes, de réussites et d'engagement ! Je suis très reconnaissant de tout ce que nos prédécesseur.e.s ont accompli pour la communauté francophone de l'Ontario. Je suis également encouragé de voir la relève aussi active. Notre organisme et notre communauté ont encore un bel avenir devant.

Nous sommes, nous serons !

CAROL JOLIN

MOT DE LA DIRECTION GÉNÉRALE

Cette année encore, c'est un directeur général fier du travail accompli par l'organisme porte-parole de la francophonie ontarienne et son équipe qui s'adresse à vous. 2019-2020 a été une année de consécration après une lutte acharnée pour la préservation de nos acquis institutionnels. Mais à côté de cette victoire remarquable, l'AFO a continué son travail de concertation et de bonification du réseau communautaire avec les organismes francophones de la province.

Pas moins de quatre rondes de tables de concertation ont été organisées dans quatre différentes villes de l'Ontario. L'AFO, avec son équipe, a sillonné la province pour aller à la rencontre d'organismes francophones et discuter de défis, offrir des formations et travailler collectivement à l'amélioration des services en français.

Cette année, nous avons aussi lancé un nouveau comité. Nous le savons, la communauté franco-ontarienne est riche de sa diversité. Cette pluralité est une force, il nous faut davantage la magnifier. C'est en ce sens que l'AFO, à la suite de la publication du rapport « Par, pour et avec, pour forger une cohésion dans la diversité », a crée le Comité consultatif des minorités raciales et ethnoculturelles francophones. Trois rencontres ont été organisées avec l'objectif d'identifier des pistes de mise en oeuvre des recommandations issues du rapport. Les prochaines actions sont à venir.
La diversité et l'inclusion sont un impératif au sein de notre communauté et l'AFO ne ménagera aucun effort afin d'en faire une réalité à tous les niveaux.

Aussi, l'AFO a continué sa nouvelle formule de rencontres, les assemblées citoyennes organisées afin de susciter des moments d'échange entre la population franco-ontarienne, le président de l'AFO et moi-même. Trois assemblées citoyennes ont été organisées de façon décentralisée afin de maintenir davantage une relation de proximité avec notre communauté.

Par ailleurs les 25, 26 et 27 octobre derniers, plus de 250 leaders se sont retrouvé.e.s à Sudbury pour célébrer la vitalité de notre communauté sous le thème "Génie communautaire". Ce thème n'a pas été choisi par hasard, car depuis ses débuts jusqu'à nos jours, la communauté francophone de l'Ontario a toujours revendiqué sa place. Et quelle heureuse coïncidence ! Nous en avons profité pour célébrer la belle réussite concernant le maintien de l'Université de l'Ontario français. Vous avez été là dès les premières heures et nous vous disons MERCI. Ensemble, on continue !

Je ne saurais terminer sans remercier la formidable équipe qui m'entoure et qui s'assure que notre mandat auprès de vous soit entièrement rempli. Merci au conseil d'administration de l'AFO pour sa confiance, ses conseils et son soutien infaillible pour la réussite de notre mission. Merci également à l'équipe du bureau qui s'assure au quotidien que les organismes franco-ontariens tirent profit de leur plein potentiel, que leurs défis sont connus auprès des hautes instances gouvernementales et politiques, mais aussi que des solutions durables sont toujours entreprises afin de maintenir et de promouvoir leur travail au sein de leurs collectivités respectives.

Nous en sommes là, car nous avons travaillé ensemble, main dans la main. Nous comptons dépasser ce stade et aller vers de plus hauts sommets, car nous sommes là pour représenter chacune et chacun des 744 000 franco-ontarien.ne.s qui tiennent à leur langue, leur identité et leur héritage et qui souhaitent par dessus tout les préserver. L'AFO, une équipe à votre service.

Nous sommes, nous serons !

PETER HOMINUK

ACTION POLITIQUE

Le travail politique de l'Assemblée de la francophonie de l'Ontario pour cette année 2019-2020 a été très important dans un contexte « post-15 novembre ». La communauté franco-ontarienne s'est mobilisée en masse en 2018 et l'AFO, organisme porte-parole de la communauté, a continué de porter les revendications des Franco-Ontarien.ne.s dans la sphère politique, que ce soit au niveau provincial ou au niveau fédéral.

Ce travail a porté ses fruits, notamment avec le dépôt de projets de loi d'intérêt privé visant à faire du drapeau franco-ontarien un symbole officiel de l'Ontario et à moderniser la Loi sur les services en français et la nomination d'une commissaire aux services en français. L'AFO s'est engagée à travailler avec la nouvelle Commissaire, tout en continuant de revendiquer le retour d'un Commissariat aux services en français pleinement indépendant.

L'événement politique marquant pour les francophones de la province cette année restera sans doute la signature de l'entente entre le gouvernement fédéral et celui de la province pour le financement de l'Université de l'Ontario français (UOF). Elle vient concrétiser un projet de longue haleine porté par des générations de Franco-Ontarien.ne.s. L'AFO et ses partenaires, la Fédération de la jeunesse franco-ontarienne (FESFO) et le Regroupement étudiant franco-ontarien (RÉFO), ont joué, en coulisses, un rôle proactif dans le dossier et ont partagé une solution novatrice ayant permis de sortir de cette impasse. Cette entente représente un investissement de 126 millions de dollars sur 8 ans dans notre communauté.

Soulignons aussi que l'AFO s'est dotée d'un nouvel outil de démarchage politique qu'elle a réalisé en collaboration avec la Fédération des aînés et des retraités francophones de l'Ontario (FARFO), le Livre blanc sur le vieillissement des francophones en Ontario.

Encore une fois cette année, l'AFO a tenu deux French-ment bon, l'un sur la colline parlementaire à Ottawa le 9 avril 2019 et l'autre à Queen's Park à Toronto le 19 novembre 2019. Le French-ment bon qui devait avoir lieu sur la colline parlementaire le 23 mars 2020 a dû être annulé en raison de la crise sanitaire liée à la pandémie de COVID-19.

Ayant signé un protocole d'entente avec la Société de l'Acadie du Nouveau-Brunswick et Québec Community Groups Network, l'AFO a tenu des tables rondes et de multiples rencontres avec des député.e.s et candidat.e.s dans le cadre de l'élection fédérale, en plus de faire une tournée éditoriale avec ses partenaires.
La modernisation de la Loi sur les langues officielles a été l'enjeu principal soulevé. D'ailleurs, l'année 2020-2021 pourrait en être une de modernisation de législation linguistique à l'aube de la refonte de la Loi sur les services en français et de la Loi sur les langues officielles.

AVANCÉES DE LA FRANCOPHONIE ONTARIENNE

ACTIVITÉS	DATE
Investissements en santé et en santé mentale en français dans le budget provincial	11 AVRIL 2019
Dépôt du projet de loi d'intérêt privé Loi de 2019 sur la Francophonie à l'Assemblée législative de l'Ontario visant à moderniser la Loi sur les services en français	5 JUIN 2019
Investissement provincial en santé dans le secteur d'Orléans (projet Carrefour santé)	20 AOÛT 2019
Signature d'une entente de principe entre les gouvernements du Canada et de l'Ontario pour le financement de l'Université de l'Ontario français	7 SEPTEMBRE 2019
Nomination de Kelly Burke au poste de commissaire des services en français	13 JANVIER 2020
Finalisation et signature d'une entente finale entre les gouvernements du Canada et de l'Ontario pour le financement de l'Université de l'Ontario français	22 JANVIER 2020
Dépôt du projet de loi d'intérêt privé, Loi de 2020 modifiant la Loi sur l'emblème franco-ontarien, qui vise à faire du drapeau franco-ontarien un symbole officiel de l'Ontario	12 MARS 2020

110 ans d'histoire

Assemblée de la francophonie de l'Ontario

UNE COMMUNAUTÉ QUI S'EXPRIME

SONDAGE 2019 - VOTRE OPINION, SVP !

L'Assemblée de la francophonie de l'Ontario a à coeur de répondre aux attentes de la communauté franco-ontarienne. C'est pourquoi chaque année, elle mène un sondage auprès des francophones de l'Ontario pour prendre le pouls quant à ses actions, aux services qu'elle offre, mais aussi quant à la satisfaction de la population francophone face aux gouvernements du Canada et de l'Ontario.

FAITS SAILLANTS DU SONDAGE DE 2019 :

2018	2019	HAUSSE/ BAISSE
1208	2523	↑ 48 %

EN 2019, NOUS AVONS OBSERVÉ UNE HAUSSE GLOBALE DE LA PARTICIPATION AU SONDAGE DE 48 %.

PARTICIPATION RÉGIONALE

RÉGIONS	2018	2019	HAUSSE/BAISSE
Nord-Ouest	2 %	2 %	=
Nord-Est	21 %	12 %	↓
Est	54 %	52 %	↓
Centre	18 %	22 %	↑
Sud-Ouest	6 %	6 %	=

RELATIONS GOUVERNEMENTALES

En cette année de « post-15 novembre », le sondage a montré un réel impact sur les relations entre le gouvernement de l'Ontario et la communauté franco-ontarienne.

ÉNONCÉ	RÉSULTAT
Les relations entre le gouvernement de l'Ontario et la communauté francophone sont positives.	8%
Les relations entre le gouvernement du Canada et la communauté francophone sont positives.	74%

FIDÉLISATION DE LA MEMBRIÉTÉ À L'AFO

Les raisons de devenir membre de l'AFO citées par les répondant.e.s sont toujours les mêmes en 2019 par rapport à 2018. Les répondant.e.s disent avoir envie de démontrer leur appartenance à l'Ontario français, d'appuyer l'AFO et contribuer à l'avancement de la communauté, promouvoir la langue française ainsi que d'être mieux informé.e.s sur les enjeux de la communauté.

RAYONNEMENT DE L'ASSEMBLÉE DE LA FRANCOPHONIE DE L'ONTARIO DANS LES RÉGIONS

Le pourcentage de répondant.e.s en 2019 qui estiment que la présence de l'AFO se fait bien sentir dans leur région est retourné à la hausse par rapport à l'année précédente

ANNÉE	POURCENTAGE EN ACCORD
2018	49 %
2019	61 %

EXIT SORTIE

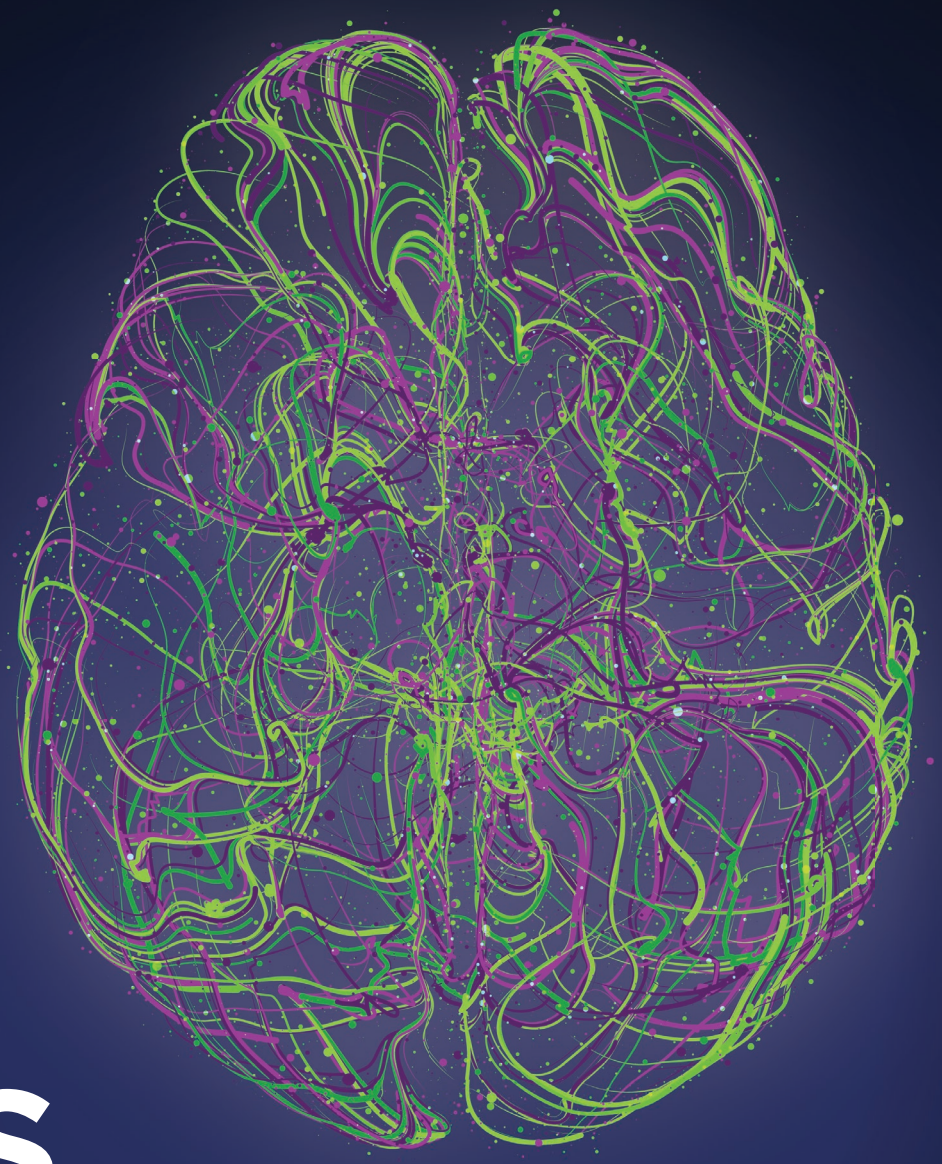

DES FRANCO-ONTARIEN.NE.S CONCERTÉ.E.S

Introduction
1) Pourquoi le projet "Accroître la diversité"?
2) Démarche et methodolo
mise en oeuvre?
Assemblée
de la francophonie de l'Ontario
Vous parlez français et VIVEZ EN Ontario? L'Assemblée est à votre SERVICE
VISION 2025
PLAN stratégique communautaire de l'Ontario français
ESSOR ET VITALITÉ
Discitus
cforp
Desjardins

TABLES DE CONCERTATION

Les tables de concertation permettent aux gestionnaires des organisations d'identifier des enjeux prioritaires ainsi que des stratégies à adopter pour soutenir les organisations et ainsi assurer l'épanouissement de la communauté francophone. Elles sont aussi des occasions de ressourcement, de réseautage et de développement des compétences. Ces rencontres connaissent un succès en terme de participation. Cette année encore, quatre rondes de tables (Est Centre-Sud-Ouest, Nord, provinciale et Réseau des ACFO) ont été organisées dans la province. La dernière ronde de tables prévue en mars a quelque peu été chamboulée avec la crise du coronavirus. De ce fait, certaines tables ont dû être programmées ultérieurement et virtuellement.

MISE À JOUR DU PLAN STRATÉGIQUE COMMUNAUTAIRE

Le plan stratégique communautaire (PSC) a été élaboré par la communauté francophone de l'Ontario en 2015. L'AFO a jugé opportun, cinq ans après sa mise en oeuvre et à mi-parcours de lancer une grande consultation populaire pour en faire l'évaluation et pour en redéfinir les objectifs. C'est en collaboration avec la firme de consultant.e.s PGF que l'AFO a entrepris ce chantier. Un sondage à grande échelle a été lancé en mars. Les résultats de cette consultation seront compilés par la firme précitée et seront présentés lors de la rencontre virtuelle annuelle de l'AFO prévue à l'automne 2020.

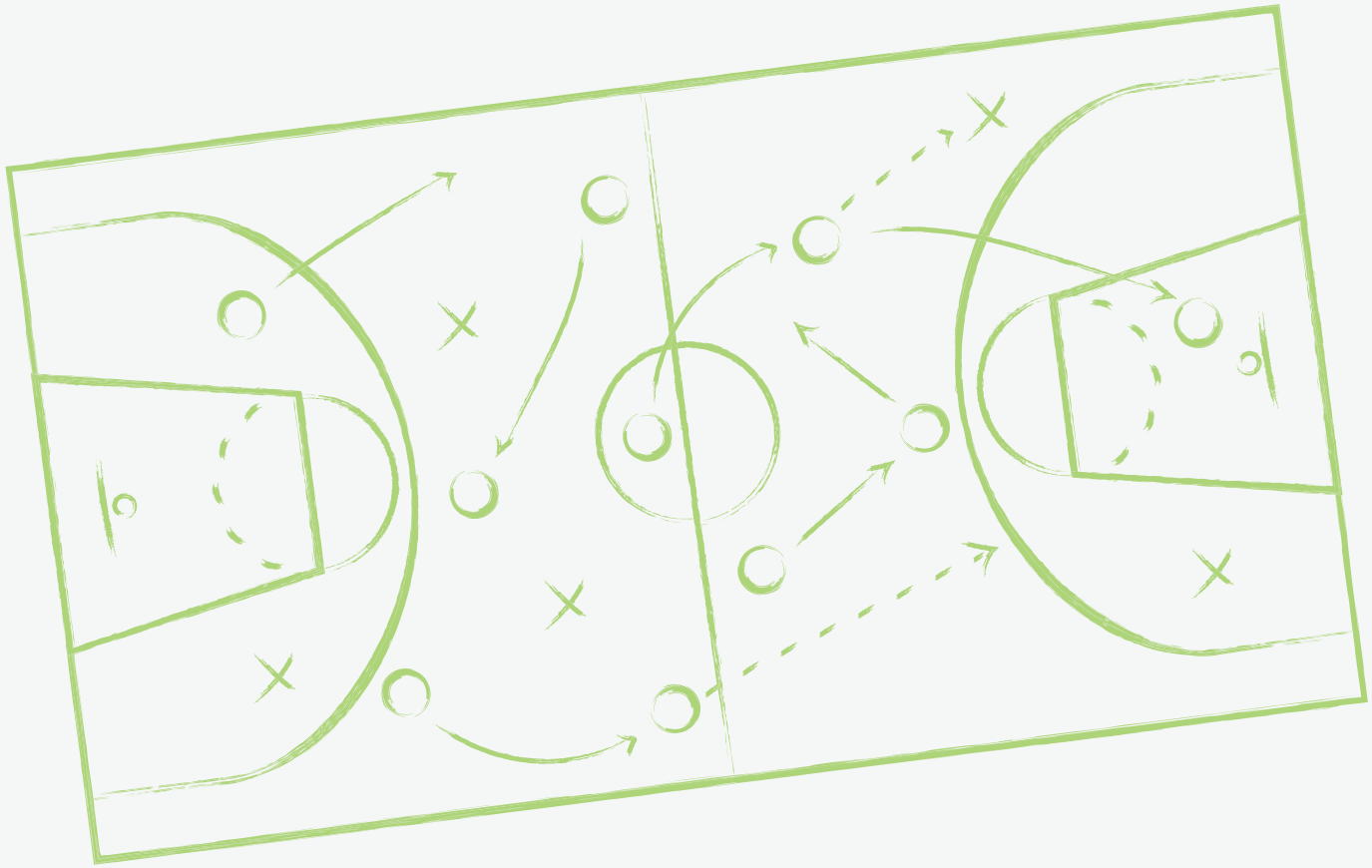

COMITÉ CONSULTATIF MREF

À la suite de la publication en octobre 2019 du rapport « Par, pour et avec : Pour forger une cohésion dans la diversité », un comité consultatif qui se penche sur la mise en oeuvre des recommandations présentes dans ce rapport a été mis en place. Ce comité en fonction jusqu'au 31 mars 2020 s'est réuni quatre fois et était composé d'une trentaine de membres des communautés de minorités raciales et ethnoculturelles francophones.

DES PROJETS POUR BÂTIR LA CAPACITÉ

377 APPUIS ONT ÉTÉ FOURNIS À 137 ORGANISMES FRANCO-ONTARIENS.

CRÉATION DE PROGRAMMES

Le service d'appui à la création de programmes vise à accompagner les organismes dans la création ou l'actualisation de programmes. Mis en place en 2018, le programme a eu des résultats au-delà des objectifs visés. Pour l'année 2019-2020, 97 projets ont été reçus de la part de 60 organismes. De ces projets, 10 ont été actualisés au cours de l'année 2019-2020.

ACCROÎTRE LA DIVERSITÉ

Dans le but d'assurer la représentation et la collaboration de la diversité franco-ontarienne au sein des conseils d'administration des organismes, l'AFO a rédigé et mis en œuvre une grille d'analyse et une fiche d'inspiration. Ces outils fournissent des pistes pour l'implantation de stratégies d'inclusion au sein des organismes.

APPUI AU FONCTIONNEMENT

L'AFO propose un appui gratuit aux organismes franco-ontariens au niveau du financement, des ressources humaines, de la gestion de projets, de la gestion financière, de la gouvernance, des communications et du marketing. Depuis le 1er octobre 2018, 41 organismes ont reçu un appui à court et moyen terme sur des défis organisationnels ciblés.

Parmi les demandes les plus fréquentes, on retrouve l'appui en développement organisationnel (12 organismes), l'appui en gouvernance (5 organismes) et l'appui en gestion administrative (4 organismes).

EFFET MULTIPLICATEUR

Effet multiplicateur lancé en février 2019 vise à outiller et appuyer les organismes communautaires franco-ontariens, en identifiant les effets multiplicateurs de leurs initiatives et en maximisant leur impact dans les communautés francophones. Cette aide financière, variant de 2 500$ à 25 000$ annuellement, sert à renforcer la capacité économique régionale pour l'innovation, l'entrepreneuriat et la collaboration, et promouvoir le développement d'une économie forte et diversifiée dans le Sud-ouest, le centre et l'est de l'Ontario. En avril 2019, lors de la première ronde, 28 organismes ont reçu un financement pour un total d'attribution de plus de 340 000$. En novembre 2019, lors de la deuxième ronde, 13 projets ont été acceptés pour un total d'attribution de 183 110$. Les projets de cette ronde auront comme impact 9 emplois permanents créés et 18 conservés, ainsi que 35 emplois temporaires créés et 27 conservés, le tout supporté par 45 partenariats dans la communauté. Ce programme de FedDev Ontario va offrir au total un financement de 1,25 millions $ à au moins 50 organismes francophones au cours des trois prochaines années.

CONGRÈS ANNUEL

Le congrès annuel est l'événement-phare de la communauté franco-ontarienne. Cette année, le rendez-vous était donné à Sudbury du 25 au 27 octobre. Le thème choisi pour ces trois jours était « Génie communautaire ». Ce rassemblement a permis à plus de 350 leaders de la communauté franco-ontarienne de réseauter, se former, échanger et faire émerger des idées de génie pour dynamiser les actions du réseau communautaire francophone de l'Ontario.

Comme chaque année, le congrès a connu un vif succès et le sondage de satisfaction de l'événement prouve que les participant.e.s y voient une réelle pertinence.

LA COVID-19, UNE CRISE QUI RENFORCE LA COMMUNAUTÉ

La fin d'année financière a réservé une surprise de taille : une crise sanitaire sans précédent due à la Covid-19. L'Ontario n'ayant pas été épargné par cette pandémie, l'AFO en tant qu'organisme parapluie a rapidement mis en place des actions concrètes pour soutenir son réseau d'organismes. Dès le début des mesures de distanciation physique et de confinement mises en place par les autorités en fin mars, l'AFO a consulté les organisations à but non lucratif, les institutions publiques et les organisations à but lucratif pour cerner leurs défis et leurs besoins dans le cadre de la crise créée par le confinement dû à la COVID-19. Une page dédiée à des ressources utiles au réseau a été créée sur le site Internet de l'AFO et les communications hebdomadaires (infolettres) ont été adaptées en conséquence.

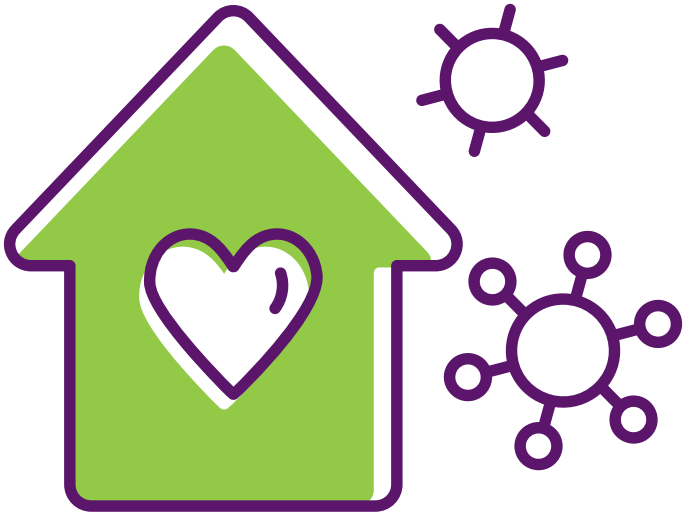

L'AFO EN CHIFFRES

COMPARAISON ENTRE 2018-2019 ET 2019-2020

INTERVENTIONS POLITIQUES

346 (↑209)

ENTREVUES ACCORDÉES PAR LA PRÉSIDENCE

311

COMMUNIQUÉS DE PRESSE

41 (↑195)

PARTICIPANT.E.S AU CONGRÈS À TORONTO

309 (↓50)

TABLES DE CONCERTATION

18 (↓2)

PARTICIPANT.E.S AUX RENCONTRES DE CONCERTATION

512 (↓1)

MEMBRES INDIVIDUEL.LE.S

398 (↓112)

MEMBRES ASSOCIATIFS

152 (↑1)

MEMBRES INSTITUTIONNEL.LE.S

23 (↓7)

PERSPECTIVE FINANCIÈRE

REVENUS

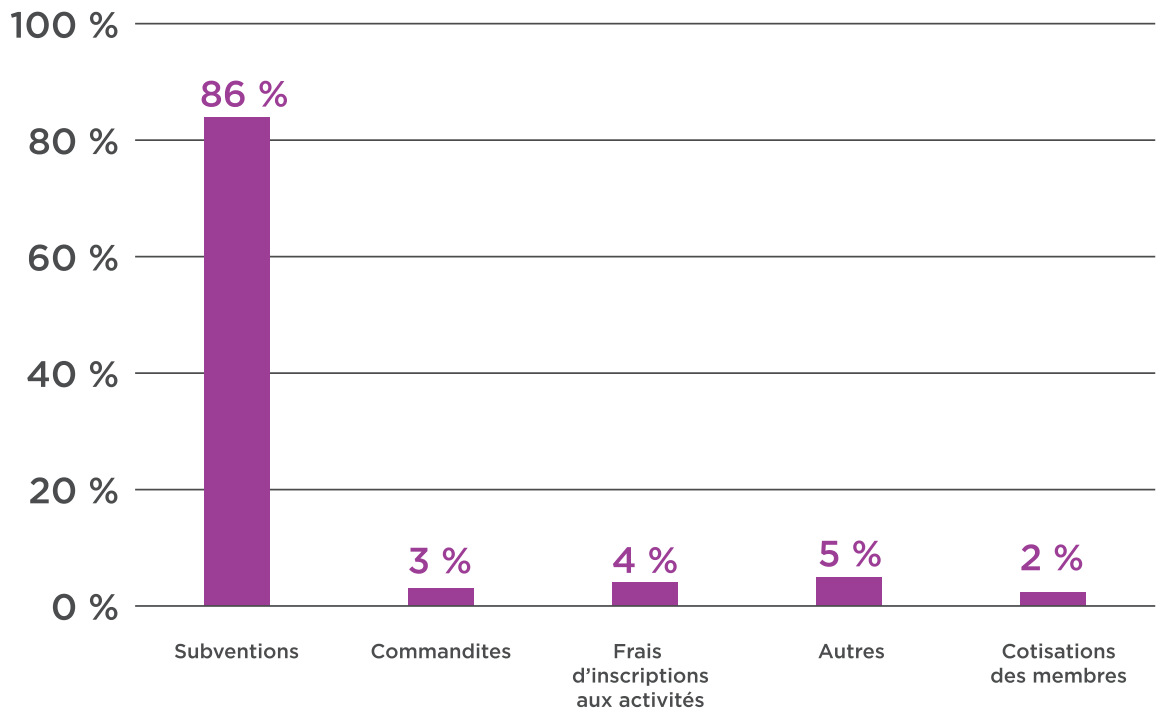

TOTAL DES REVENUS = 2 422 568 $

DÉPENSES

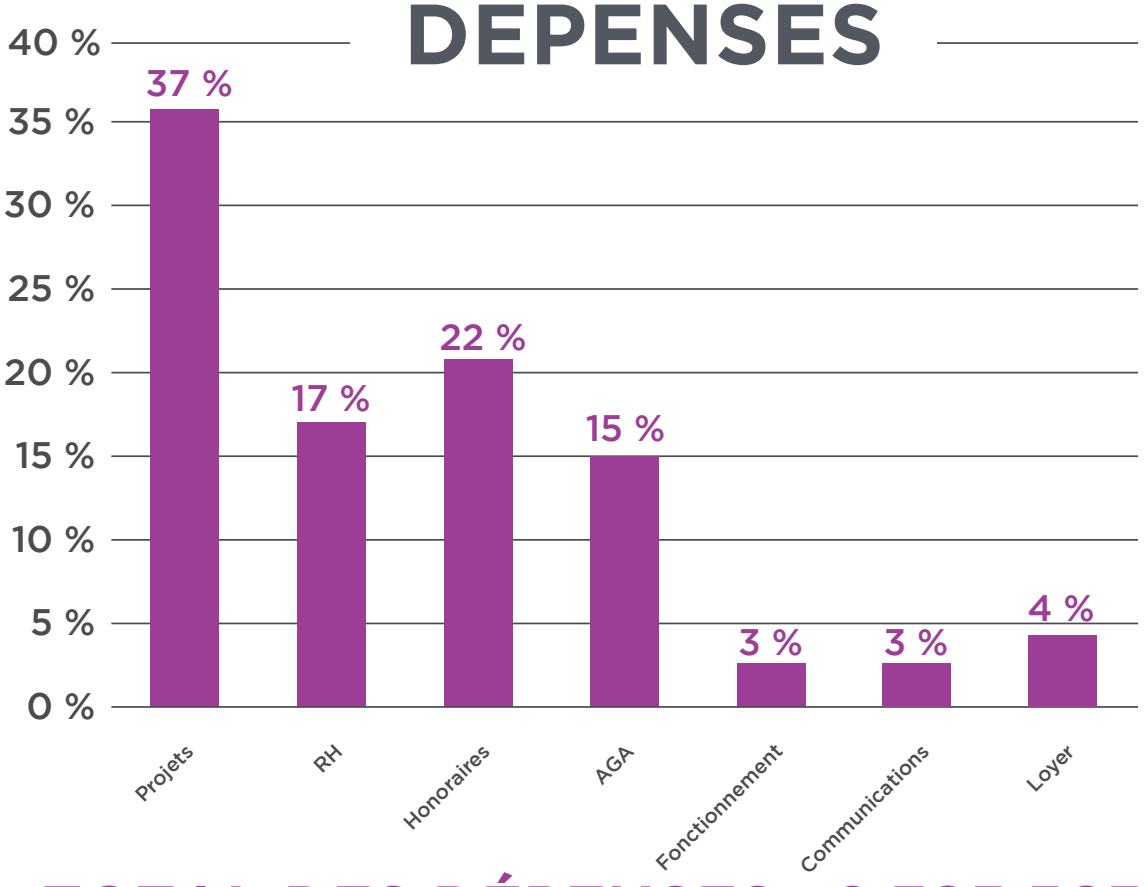

TOTAL DES DÉPENSES : 2 395 565 $

SUBVENTIONS DE PROJETS

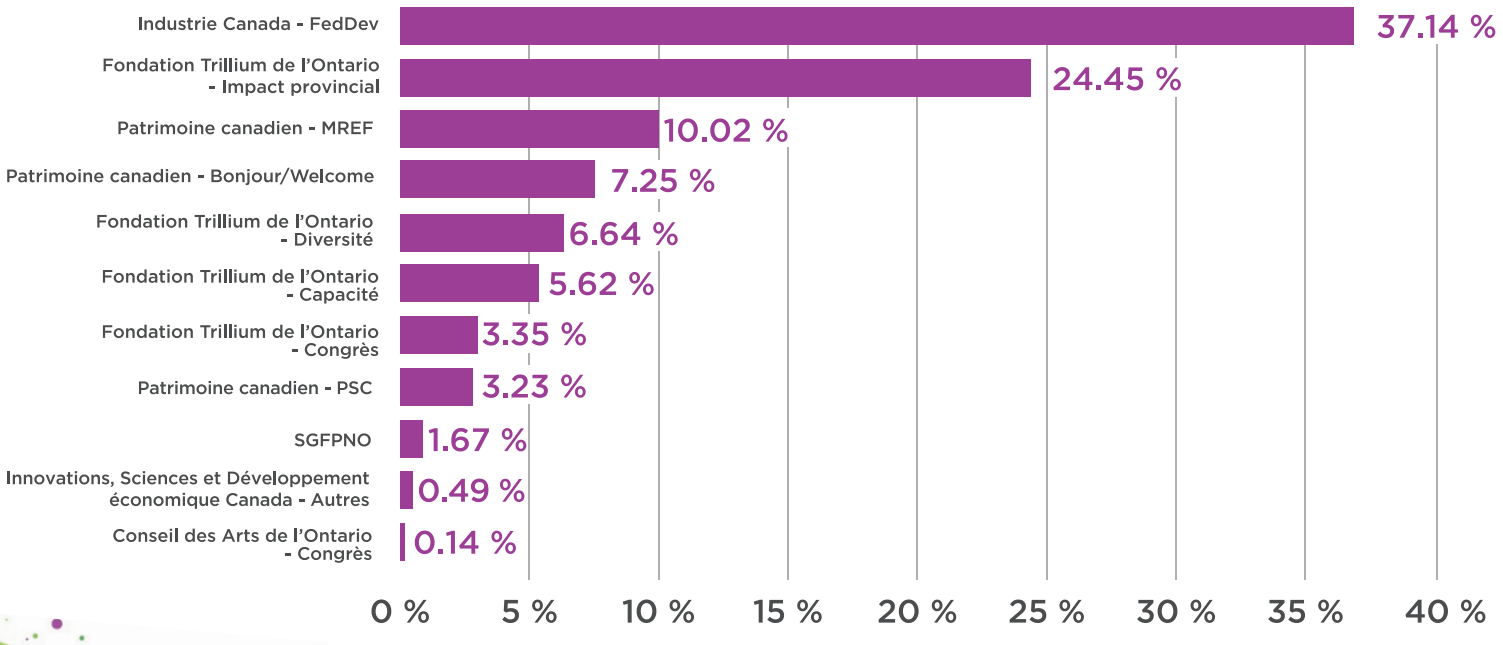

MERCI À NOS PARTENAIRES 2019-2020

Canada

Ontario Trillium Foundation
Fondation Trillium de l'Ontario
An agency of the Government of Ontario
Un organisme du gouvernement de l'Ontario

KB Média
Inspirato
Mitesco
GVMC Groupe Vision Management Consulting groupevision.ca
Glendon York University
Juristes Power Law
Fondation Baxter & Alma Ricard
Montfort
Collège Boréal éducation • innovation • recherche
Québec
AFNOO Association des francophones du Nord-Ouest de l'Ontario
Canadian Parents for French Ontario
Desjardins
SEO Société économique de l'Ontario
la Clé
La Cité Le collège d'arts appliqués et de technologie
créfo Centre de recherches en éducation franco-ontarienne
Conseil de la coopération de l'Ontario
L'École catholique La meilleure éducation de langue française en Ontario
Caisse populaire Alliance
Les Sentiers du Leadership
cfORp Centre franco-ontarien de ressources pédagogiques
l'AFRY L'Association des francophones de la région de York Inc.
Discitus
Centre francophone Vivre mieux
CLÉ Centre de leadership et d'évaluation
unis TV
Fondation franco-ontarienne Pilier francophone en Ontario, depuis 1986
Université Laurentienne Laurentian University
ajefo Association des juristes d'expression française de l'Ontario
ACFO Régionale Windsor-Essex-Chatham-Kent
FARFO 40e Anniversaire Fédération des aînés et des retraités francophones de l'Ontario
COFA Coalition ontarienne de formation des adultes
apcm
Marcil Lavallée Comptables professionnels agréés
Fasken Law Firm | Avocats
sOlstice Public Affairs Affaires publiques
Université Saint-Paul University
Groupe Média TFO
Power Corporation du Canada
uOttawa
PGF consultants
ACFO Régionale Hamilton
acfo Toronto Association des communautés francophones de l'Ontario
chabo.ca Communications & Design
aefo Association des enseignantes et des enseignants franco-ontariens
Théâtre Action Les Feuilles Vives
mécènESS

LES MEMBRES DE L'ÉQUIPE DE L'AFO, 2018-2019

Peter Hominuk, Mélanie Gatt, Sarinah Asselas, Virginie Tiberghien, Simon Méthot, Rougui Bah, Grace Quintao, Carl Lamarche, Mathilde Naviau, Luc Comeau, Nicole Fortin, Bryan Michaud, Ngoné Diagne, Danielle Roy, Bradley Boileau, Diego Elizondo.

L'AFO remercie Roxanne Deevey d'avoir rejoint l'équipe de relations publiques temporairement pendant l'année 2019 et les employé.e.s d'été.

Nous sommes, nous serons!